

Giornata Mondiale della Popolazione 2019

Nel 1989, con la decisione 89/46, il Consiglio Direttivo del Programma di Sviluppo delle Nazioni Unite (UNDP – United Nations Development Programme) ha scelto di celebrare la **Giornata Mondiale della Popolazione l'11 luglio di ogni anno**. La Giornata Mondiale della Popolazione coincide quest'anno con un traguardo importante: la nascita prevista del sette miliardesimo abitante della terra. Questa è l'occasione per celebrare la nostra comune umanità e la nostra diversità. È inoltre un richiamo alla nostra responsabilità condivisa di prenderci cura gli uni degli altri e del nostro pianeta. Oggi più che mai, gli individui possono fare la differenza, unendosi insieme attraverso i social network e lavorando per il cambiamento.

Usiamo questa Giornata Mondiale della Popolazione per intraprendere azioni che possano creare un futuro migliore per il sette miliardesimo abitante del nostro mondo e per le generazioni future.

La popolazione residente nell'Area Vasta 2

La superficie dell'Area Vasta 2 corrisponde a quella della provincia di Ancona e di tre comuni della provincia di Macerata (Apiro, Cingoli e Poggio San Vicino).

Al 1 gennaio 2018 la popolazione residente nell'AV2 risulta essere di 485.200 abitanti con una diminuzione di -1.721 unità rispetto all'anno precedente.

Le donne sono il 52% della popolazione (**Grafico 1**).

I ragazzi al di sotto di 15 anni sono il 13%. La cosiddetta fascia intermedia, ovvero quella dei 40-64enni (37%), domina sulle altre; segue poi la fascia dei giovani-adulti (15-39enni), che rappresenta il 25% del totale. Gli ultra-64enni costituiscono il 24,7% dei residenti (+ 0,3% rispetto lo scorso anno) (**Grafico 2**). L'età media dei residenti nella provincia di Ancona e nella regione Marche è di 46 anni. Nel 2017 la speranza di vita alla nascita per la popolazione dell'AV2 è di 81,3 anni per gli uomini e di 85,8 anni per le donne (nelle Marche 81,2 e 85,5 rispettivamente). Si ha una prevalenza del genere maschile nelle fasce giovani, mentre quello femminile è più numeroso nelle fasce più anziane, essendo l'aspettativa di vita per le donne più elevata.



Grafico 2 – Distribuzione (%) della popolazione dell'AV2 per sesso e fasce di età, al 01/01/2018.



Fonte: www.demo.istat.it - Elaborazioni: UOE, AV2

Da anni, ormai, la piramide dell'età dell'AV2 fotografa la situazione di una popolazione che sta progressivamente invecchiando: infatti la base ristretta della piramide rispecchia la tendenza generale al calo delle nascite, mentre la fascia d'età più numerosa (in entrambi i sessi) dei 40-54enni risente del "boom economico e demografico" degli anni 50'-60' (**Grafico 3**).

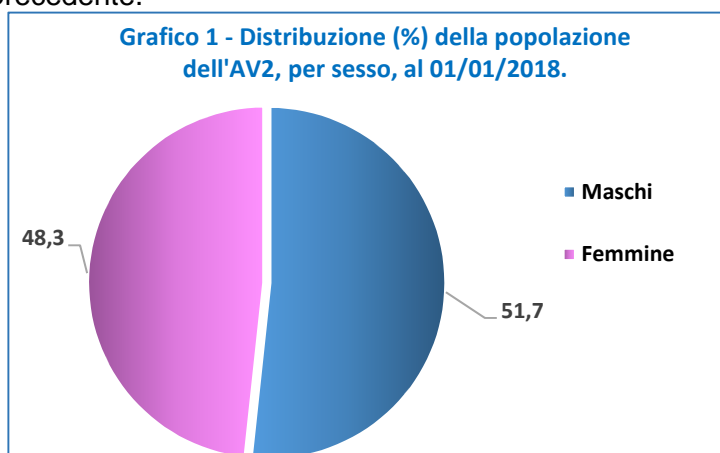
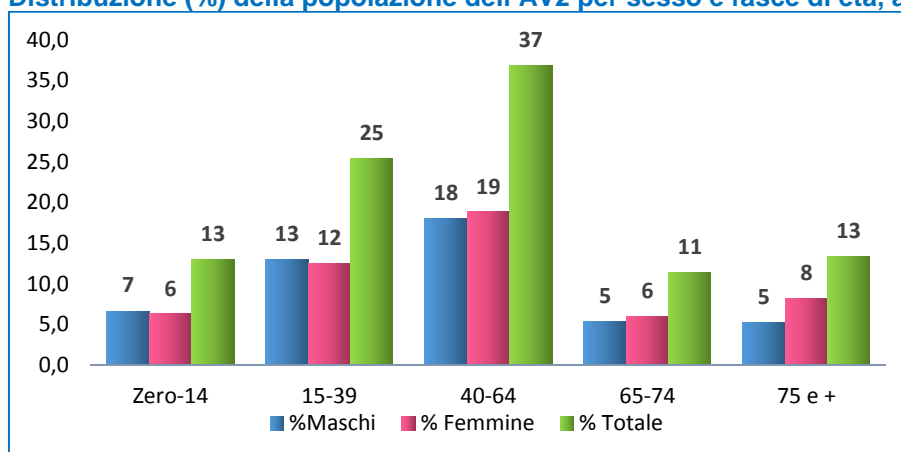
Grafico 3 - Piramide dell'età della popolazione residente nell'AV2, al 01/01/2018.

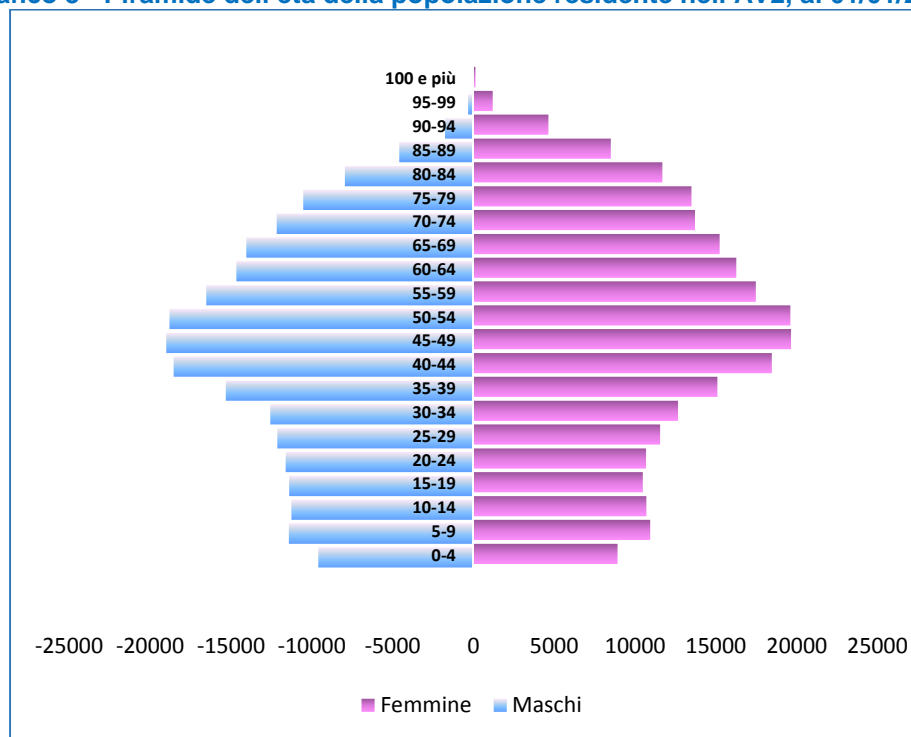

Fonte: www.demo.istat.it - Elaborazioni: UOE, AV2

La tabella 1 evidenzia un'ampia variabilità nella distribuzione dei residenti sul territorio: la densità di popolazione della sede di Ancona (529 persone per Km²) è circa 6 volte superiore a quella della sede di Fabriano (85 persone per Km²). Rispetto ai dati al 01/01/2017 la densità della popolazione in AV2 risulta diminuita: da 226,2 si è passati a 225,4 persone per Km².

Tabella 1 - Densità della popolazione nelle sedi territoriali e nell'AV2, al 01/01/2018.

Sede	Popolazione	Superficie Km ²	Densità
Senigallia	78.357	456,8	171,5
Jesi	106.918	673,2	158,8
Fabriano	46.105	542,9	84,9
Ancona	253.820	479,8	529,0
Area Vasta 2	485.200	2152,7	225,4

Fonte: www.demo.istat.it - Elaborazioni: UOE, AV2

Gli stranieri residenti nell'AV2 sono 44.386 unità, pari al 9,1% della popolazione totale, nelle Marche sono l'8,9%; il dato italiano è invece leggermente inferiore (8,5%).

Nelle sedi territoriali il range va dal 7,8% di Senigallia al 9,9% di Fabriano (**Tabella 2**).

Ogni sede territoriale comprende i Comuni come di seguito indicato:

4 – Senigallia: Arcevia, Barbara, Corinaldo, Ostra, Ostra Vetere, Senigallia, Serra de' Conti, Trecastelli.

5 – Jesi: Belvedere Ostrense, Castelbellino, Castelplanio, Cupramontana, Filottrano, Jesi, Maiolati Spontini, Mergo, Monsano, Montecarotto, Monte Roberto, Morro d'Alba, Poggio San Marcello, Rosora, San Marcello, San Paolo di Jesi, Santa Maria Nuova, Staffolo, Airo, Cingoli, Poggio San Vicino.

6 – Fabriano: Cerreto d'Esi, Fabriano, Genga, Sassoferrato, Serra San Quirico.

7 – Ancona: Agugliano, Ancona, Camerano, Camerata Picena, Castelfidardo, Chiaravalle, Falconara Marittima, Loreto, Montemarciano, Monte San vito, Numana, Offagna, Osimo , Polverigi, Sirolo.

Il grafico 4 mostra l'andamento del tasso di natalità e di mortalità nel periodo 2002-2017 nella provincia di Ancona.

E' evidente la continua diminuzione delle nascite iniziata dopo il 2008 (in questo anno si era registrato un tasso di natalità pari a 10 nuovi nati ogni 1.000 abitanti; esso nel 2017 non arriva a 7 nati ogni 1.000 residenti).

Ciò unitamente al fenomeno dell'aumento dei decessi, "fisiologico" in una popolazione che sta invecchiando, fa sì che in provincia di Ancona nell'ultimo quinquennio sia sempre più evidente il progressivo allargamento delle forbice natalità-mortalità.

Grafico 4 - Andamento del tasso (ogni 1.000 abitanti) di natalità e di mortalità. Provincia di Ancona, anni 2002-2017.

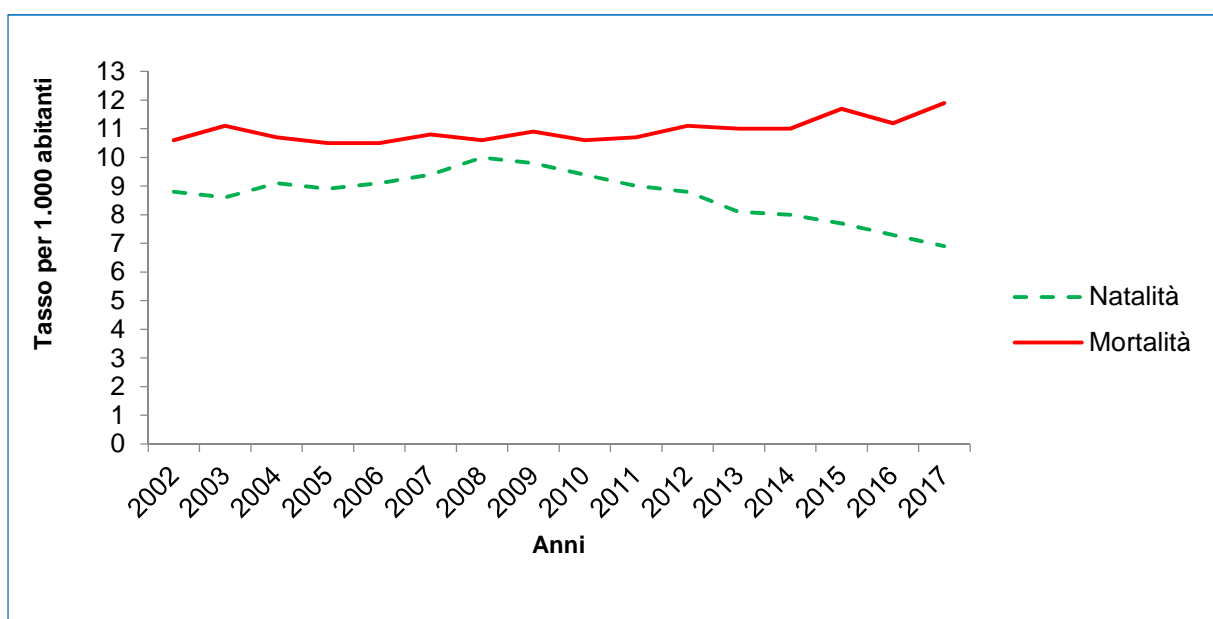

Fonte: www.demo.istat.it - Elaborazioni: UOE, AV2

Nel 2018 in AV2 (Tabella 2):

- **l'indice di vecchiaia** indica che ci sono 191 anziani ogni 100 giovani al di sotto dei 15 anni; erano 187% nel 2017.
- **l'indice di invecchiamento** mostra che circa una persona su 4 (24,7%) ha più di 64 anni (+0,2% rispetto al 2017).
- **l'indice di dipendenza strutturale** (che esprime il peso socio-economico complessivo della popolazione dei ragazzi e degli anziani di cui si deve far carico la popolazione dei 15-64enni potenzialmente presente nel mercato del lavoro, quindi indipendente), presenta un valore superiore al 60% confermando la situazione di squilibrio generazionale, già evidenziata nell'anno precedente.

I temi dell'invecchiamento della popolazione e del difficile ricambio generazionale si riscontrano anche nel mondo del lavoro e possono essere letti attraverso alcuni indicatori: tra i quali **l'indice di ricambio della popolazione attiva**.

Esso esprime sostanzialmente la relazione tra la popolazione potenzialmente in uscita dal mondo del lavoro e quella potenzialmente in entrata; tale indice è di solito soggetto a forti fluttuazioni ed è molto variabile. Anche per il 2018 in tutte le sedi territoriali i valori sono superiori al 100% indicando una maggior presenza al "lavoro", di "soggetti in età prossima alla pensione" rispetto a coloro che potenzialmente potrebbero entrarvi.

Tabella 2 – Indicatori di struttura della popolazione residente per AV2, sede territoriale, Marche e Italia, al 01/01/2018.

Indicatore	AV2 n. assoluto	AV2 %	Sedi Territoriali (n. assoluto e %)				Marche n. assoluto	Marche %	Italia n. assoluto	Italia %
			4 - Senigallia	5 - Jesi	6 - Fabriano	7 - Ancona				
Popolazione residente (01/01/2018)	485.200	-	78.357	106.918	46.105	253.820	1.531.753	-	60.483.973	-
Popolazione ≥65 anni (%) (01/01/2018)	119.959	24,7%	20.124 (25,7%)	26.457 (24,7%)	11.800 (25,6%)	61.578 (24,3%)	375.511	24,5%	13.644.363	22,6%
Popolazione ≤14 anni (%) (01/01/2018)	62.823	12,9%	9.696 (12,4%)	14.092 (13,2%)	5.854 (12,7%)	33.181 (13,1%)	196.325	12,8%	8.080.176	13,4%
Indice di vecchiaia (*) (2018)	-	190,9%	207,5%	187,7%	201,6%	185,6%	-	191,3%	-	168,9%
°Indice di invecchiamento (2018)	-	24,7%	25,7%	24,7%	25,6%	24,3%	-	24,5%	-	22,6%
°°Indice di dipendenza strutturale (2017)	-	60,4%	61,4%	61,1%	62,1%	59,6%	-	59,6%	-	56,1%
°°°Indice di ricambio della popolazione attiva (2018)	-	114,7%	121,0%	119,4%	114,8%	110,9%	-	113,8%	-	105,9%
Popolazione maschile (01/01/2018)	234.420	48,3%	37.955 (48,4%)	51.649 (48,3%)	22.127 (48,0%)	122.689 (48,3%)	743.645	48,5%	29.427.607	48,7%
Popolazione femminile (01/01/2018)	250.780	51,7%	40.402 (51,6%)	55.269 (51,7%)	23.978 (52,0%)	131.131 (51,7%)	788.108	51,5%	31.056.366	51,3%
Stranieri residenti 01/01/2018)	44.386	9,1%	6.109 (7,8%)	10.085 (9,4%)	4.562 (9,9%)	23.630 (9,3%)	136.045	8,9%	5.144.440	8,5%

Fonte dati: I www.demo.istat.it - popolazione residente al 01/01/2018 - Elaborazioni: UOE, AV2

GLOSSARIO MINIMO

***INDICE DI VECCHIAIA:** Rapporto percentuale tra la popolazione residente di 65 anni e più e quella compresa tra 0 e 14 anni (indica quante persone anziane vivono nella popolazione per ogni 100 giovani).

°INDICE DI INVECCHIAMENTO: Rapporto tra la popolazione di 65 anni e più e la popolazione totale, moltiplicato per 100.

°°INDICE DI DIPENDENZA STRUTTURALE: Rapporto tra popolazione in età non attiva (0-14 anni e 65 anni e più) e popolazione in età attiva (15-64 anni), moltiplicato per 100.

°°°INDICE RICAMBIO POPOLAZIONE ATTIVA: Rapporto tra la fascia di popolazione che sta per andare in pensione (60-64 anni) e quella che sta per entrare nel mondo del lavoro (15-19 anni), moltiplicato per 100.

TASSO DI NATALITA' : Rapporto tra il numero dei nati vivi e la popolazione residente (studia quantitativamente i fenomeni che concernono lo stato della popolazione).

TASSO DI MORTALITA': Rapporto tra il numero dei morti e la popolazione residente (studia quantitativamente i fenomeni che concernono lo stato della popolazione).

A cura di:

Antonella Guidi, Cristina Mancini, Annalisa Cardone, Marco Morbidoni.

Unità Operativa di Epidemiologia, via C. Colombo 106, 60127 Ancona

Tel: 0718705683 - 0718705901

